



ACTO INSTITUCIONAL

"V DE VIDA"
Y ENTREGA DE AYUDAS



LA IMPORTANCIA DE LA INVESTIGACIÓN EN CÁNCER



COMITÉ DE PATICIPACIÓN DE PACIENTES

LA VOZ DE QUIEN
PADECE CÁNCER

INVESTIGAR
ES CREER
EN EL FUTURO



aecc

en marcha

Carrera Contra el Cáncer

Ponte en marcha contra el cáncer con la **aecc**.

Entra en **www.aecc.es/aeccenmarcha**
e infórmate de la carrera de tu ciudad.

**Asociación Española
Contra el Cáncer**

Infocáncer 900 100 036
www.aecc.es



Edita:
**ASOCIACIÓN ESPAÑOLA
CONTRA EL CÁNCER (AECC)**
Amador de los Ríos, 5.
28010 Madrid
Tel. 91 319 41 38
Fax 91 319 09 66
www.aecc.es
Infocáncer 900 100 036

Presidenta
Isabel Oriol

Directora General
Noema Paniagua

Impresión
Estudios Gráficos Europeos

Depósito Legal
M-19.017-1993

ISSN
1133-3871

Las colaboraciones firmadas
expresan exclusivamente
la opinión de sus autores.

Queda terminantemente
prohibida la reproducción
total o parcial de artículos
y fotografías.

COLABORA:



LA TRIBUNA DE... Pág.4



EN LA CALLE Pág.6

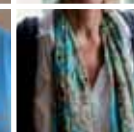
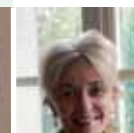
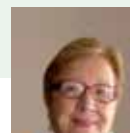

COMPARTIR Pág.10

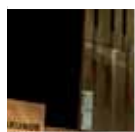

ACTO INSTITUCIONAL Pág. 8



A VUESTRO LADO Atención social Pág.12



DE CERCA José Luis Pérez Pág.14

ACTUALIDAD La importancia de la investigación Pág.16

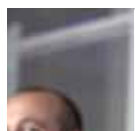

A NUESTRO LADO Solán de Cabras Pág. 24

ENTRE NOSOTROS Motivos para ser socio Pág.26

EN BREVE Pág. 28

MISCELÁNEA Pág. 30

EN SEPIA Pág. 31

PASO A PASO Comité de participación de pacientes Pág.22



**“SI QUEREMOS MEJORAR LA VIDA DE LAS PERSONAS,
TENDREMOS QUE CONTINUAR MEJORANDO NOSOTROS MISMOS”**

Durante todo el 2013, y lo que va del 2014, la actividad de la Asociación Española Contra el Cáncer (**AECC**) ha sido muy importante y nuestros números así lo muestran. La realidad de los 200 tipos de cáncer, enfermedades que afectan a una de cada cuatro mujeres y uno de cada tres hombres, hace que intensifiquemos nuestra actividad.

Durante el año pasado la **AECC** ha atendido a más de **400.000 personas afectadas por cáncer en toda España**, más de 500.000 han participado en programas de prevención y nos hemos consolidado como la entidad social y privada que más fondos destina a investigar la enfermedad con casi 28 millones de euros en 151 proyectos de máxima calidad.

Es precisamente la importancia de la investigación en cáncer el tema que ocupa las páginas centrales de nuestra revista. Qué se ha conseguido, hacia dónde se dirige y cuál será el futuro que dibuje la investigación oncológica. Hablaremos de los avances en la prevención, el diagnóstico y los tratamientos de distintos tumores logrados por el esfuerzo investigador y cómo, derivado de ese esfuerzo, **se ha logrado elevar el índice de supervivencia y mejorar la vida de muchos pacientes con tratamientos más certeros y menos agresivos.**

También habrá espacio para hablar de otro asunto en el que la **AECC** ha intervenido directamente: **la atención social.** Gracias al esfuerzo de todos los que colaboran con la **AECC**, **hemos sido capaces de atender un 52% más de demandas sociales.** Son tiempos convulsos en los que nos ha tocado dar un paso adelante, como tantas veces a lo largo de nuestra historia, y asumir el reto que nos ha lanzado la ciudadanía. Es la hora de la sociedad civil y **nos hemos puesto al frente con**

el esfuerzo y la colaboración de nuestros más de 200.000 socios y las cientos de miles de personas que, euro a euro, colaboran cada día con nuestra entidad.

Enmarcado en los valores que representan nuestra entidad, hemos elaborado un **Código Ético y de Buenas Prácticas** que deberemos conocer y asumir todas las personas que formamos parte de la **AECC.** Es el fruto de un año de trabajo, donde hemos participado toda la organización para dar la mejor de las respuestas posibles a los retos que nos plantea la sociedad española. **Si queremos mejorar la vida de las personas, tendremos que continuar mejorando nosotros mismos.**

En estas páginas habrá cabida para mostrar una nueva iniciativa para mejorar los servicios de información sobre el cáncer y de apoyo y acompañamiento a pacientes y familiares: el **Comité de Participación de Pacientes.** Un órgano consultivo creado para estructurar la aportación y visión de las personas afectadas por la enfermedad.

Agradeceremos desde estas páginas la colaboración de una empresa como **Solán de Cabras** que, comprometida con la lucha contra el cáncer, ha decidido colaborar con nosotros en la parte más cercana al paciente: la atención psicológica. Y no dejaremos de darnos un paseo por nuestro pasado para ver cómo, ya en los primeros años de nuestra historia, nuestros predecesores veían en la investigación un pilar de actuación en el futuro.

Solo espero que disfruten con la lectura de esta revista y que sigamos **unidos en esta gran causa de reducir el impacto del cáncer y mejorar la vida de las personas.**

Isabel Oriol
Presidenta de la AECC y de su Fundación Científica

Si piensa que todos
los bancos son iguales,
queremos conocerle.

bankinter.



“AECC EN MARCHA” Y CUESTACIÓN, DOS CAMPAÑAS DE ÉXITO

LA AECC INFORMA Y CONCIENCIA

INFORMAR A LA SOCIEDAD SOBRE LA ACTIVIDAD QUE REALIZA LA AECC EN MATERIA DE INVESTIGACIÓN Y CONCIENCIARLA SOBRE LA ADOPCIÓN DE HÁBITOS DE VIDA SALUDABLE A TRAVÉS DEL DEPORTE, HAN SIDO LOS OBJETIVOS DE LAS DOS CAMPAÑAS PRINCIPALES DE LA AECC: CUESTACIÓN Y AECC EN MARCHA. TODO UN ÉXITO.

Tener destinados casi **28 millones de euros en 151 proyectos de investigación desde el año 2009**, convirtiendo a la **AECC** en la primera entidad social y privada que más fondos destina a investigar la enfermedad, es motivo más que suficiente para diseñar una campaña cuyo objetivo sea informar a la sociedad española sobre este punto y recaudar fondos para mantener la actividad investigadora.



28.000.000 €
151 PROYECTOS DESDE 2009 EN
INVESTIGACIÓN

Se eligió la cuestación anual como soporte para esta campaña por ser la actividad que pone en la calle a un mayor número de delegaciones provinciales en toda España y durante más de una semana, gracias a la colaboración de Radio Nacional de España (RNE), **millones de españoles pudieron conocer toda la actividad de la AECC para financiar investigación en cáncer.** Bajo el lema “Alto y claro contra el cáncer: investigación”,

la **AECC** salió a la calle con el objetivo, no solo de informar, sino de captar fondos para mantener el compromiso asumido con la sociedad de seguir impulsando la investigación oncológica.



Las huchas, los mensajes SMS, los distintos programas de la radio pública y la fuerza de la capilaridad de una entidad con **52 delegaciones provinciales y más de 2.000 locales** que pusieron en la calle a más de 4.000 mesas recaudatorias y cerca de 10.500 colaboradores, permitieron a la **AECC** conseguir su doble objetivo.



Además, el dinamismo de la **AECC** se ha visto beneficiado por las nuevas tecnologías como el código BIDI o la geolocalización de mesas recaudatorias gracias a las que se ha podido llegar más y mejor a la población. Gracias a todo este esfuerzo, muchos españoles conocieron la realidad de una entidad que tiene como prioridad impulsar investigación en cáncer de calidad por un solo motivo: **será lo único que en el futuro podrá frenar la progresión de la enfermedad.**



PONTE EN MARCHA CONTRA EL CÁNCER

Según la Organización Mundial de la Salud (OMS) se podría reducir el 40% del riesgo de desarrollar un cáncer adoptando hábitos de vida saludable como llevar una dieta equilibrada, acudir de manera regular al médico, no fumar o realizar ejercicio de manera habitual.

Por este motivo, la **AECC** ha lanzado un nuevo proyecto, “**AECC en marcha**”, con un doble objetivo: **mantener el compromiso de fomentar hábitos de vida saludable y recaudar fondos para continuar con los proyectos de apoyo a la persona enferma y su familia, financiar investigación en cáncer e informar y concienciar sobre la enfermedad.**

Como lanzamiento de la campaña, la **AECC** contó con la colaboración de deportistas de élite y caras conocidas del mundo social siendo la de Vicente del Bosque la de referencia, ya que aceptó apadrinar un proyecto que combina el deporte y la promoción de la salud a través de la concienciación sobre hábitos de vida saludable.



aecc en marcha

La campaña se inició en Navarra el 1 de junio y 2.800 navarros se pudieron en marcha con la **AECC contra el cáncer**. Después de esta primera carrera siguieron la de Salamanca, Zaragoza, Huelva, Valladolid, Soria, Segovia, Cádiz, Córdoba, Albacete, Madrid, Lleida y Melilla. En total la AECC consiguió que más de **46.000 personas** corrieran contra el cáncer.

 **46.000 PERSONAS
CORRIERON
CONTRA EL CÁNCER**

Ha sido tal el éxito de esta iniciativa que se espera que, hasta finales de año, 5 provincias más se unan a este proyecto solidario, saludable y divertido. El objetivo para el próximo año es que siga aumentando el número de carreras y el número de participantes y que la sociedad española se ponga en marcha contra el cáncer al lado de la **AECC**.



“V DE VIDA” Y ENTREGA DE AYUDAS

ACTO INSTITUCIONAL

COMO CADA AÑO, LA AECC CELEBRA SU ACTO INSTITUCIONAL PARA OTORGAR SU MÁXIMO RECONOCIMIENTO, EL “V DE VIDA”, Y LA ENTREGA DE AYUDAS A LA INVESTIGACIÓN. ESTE AÑO LA CIUDAD ELEGIDA FUE SAN SEBASTIÁN Y FUE EL PRIMERO EN EL QUE LA PRESIDENTA DE HONOR DE LA AECC ACUDÍA COMO REINA DE ESPAÑA.

“Durante el acto, se puso de manifiesto el compromiso total de la AECC con la investigación oncológica”.

Un año más, la **AECC** celebró su tradicional **Acto institucional** con el fin de otorgar las ayudas a la investigación y el máximo reconocimiento de la asociación, el “V de Vida”, que este año ha recaído a título póstumo en el que fuera alcalde de Bilbao y el mejor alcalde del mundo: **Iñaki Azkuna**. Este año, fue **San Sebastián** la ciudad que acogió el acto además de ser el primero en el que la Presidenta de Honor de la **AECC** acudió como Reina de España.

Doña Letizia, que clausuró el acto, puso énfasis en el esfuerzo que realiza la asociación en investigación científica: **“La AECC está ayudando a consolidar la estructura científica de nuestro país que, como siempre, necesita que apostemos por la ciencia, por la investigación y por el conocimiento”.**



Teatro Victoria Eugenia, Acto Institucional 2014.



Estíbaliz Ruiz de Azua, Eva Figuera, Raquel del Castillo y Dr. Jose Antonio Alberro.

Durante el acto, se puso de manifiesto el compromiso total de la **AECC** con la investigación oncológica a la que destina, desde el año 2009, casi 28 millones de euros en 151 ayudas abiertas en 46 centros de investigación. Un esfuerzo que ha convertido a la **AECC** en la primera entidad social y privada que más fondos destina a investigar la enfermedad. Así, su presidenta Isabel Oriol dejó claro el esfuerzo que realiza la **AECC** para financiar proyectos que investiguen la enfermedad porque **“somos conscientes de que la investigación oncológica será lo único que podrá frenar y controlar el cáncer”.**

INVESTIGACIÓN

CASI **28** MILLONES DE EUROS

DESTINADOS DESDE 2009 A LA INVESTIGACIÓN ONCOLÓGICA.



151 

AYUDAS GESTIONADAS EN **46** CENTROS DE INVESTIGACIÓN

En su discurso quiso agradecer a la sociedad civil su compromiso con la asociación *“puesto que este esfuerzo también contribuye a consolidar una estructura científica en nuestro país, ya que un país que no investiga es un país que se empobrece”*.

UN “V DE VIDA” EMOTIVO Y EL COMPROMISO CON LA INVESTIGACIÓN

El galardón **“V de Vida”** es el reconocimiento anual que la **AECC** otorga al compromiso de la sociedad civil en la lucha contra el cáncer. Este año, **el galardón ha recaído a título póstumo en Iñaki Azkuna, con el que la AECC quiere rendir un sentido homenaje al que fuera alcalde de Bilbao durante 15 años.**

Azkuna, paciente de cáncer de próstata, afrontó la enfermedad con una enorme dignidad y entereza sirviendo de ejemplo para otros enfermos de cáncer, y ayudando a normalizar una enfermedad que, a día de hoy, padecen más de 1,5 millones de personas en toda España.



Iñaki Azkuna, “V de Vida” 2014.

Su hijo fue el encargado de recogerlo con palabras llenas de emoción y agradecimiento. *“Llevo seis meses recogiendo reconocimientos a mi padre, Iñaki Azkuna, pero ésta es la primera vez que se reconoce su lucha contra el cáncer”* señaló Alejandro Azkuna en el acto. *“Creo que la mejor decisión que tomó fue mirar al cáncer de frente, de tu a tu, tomarlo como un compañero de viaje, llevar una vida con cáncer, útil y productiva y no rendirse jamás”*.

13 AYUDAS A LA INVESTIGACIÓN Y 5,2 MILLONES DE EUROS

La otra gran parte del acto fue la entrega de Ayudas a la Investigación. Este año se han entregado 13 ayudas a la investigación oncológica dotadas con casi 5,2 millones de euros que, en su totalidad proceden de una sociedad civil cada vez más comprometida con la investigación en cáncer. Con el esfuerzo que cada año realiza la **AECC**, se está contribuyendo a consolidar una estructura científica en nuestro país, que permitirá a los investigadores españoles y sus proyectos mantenerse en la élite de la investigación oncológica internacional.



Fernando Pesquera, Presidente aecc Guipúzcoa.

En el transcurso del Acto Institucional, la Asociación Española Contra el Cáncer (AECC) hizo entrega de **13 ayudas a la investigación oncológica dotadas con casi 5,2 millones de euros que, en su totalidad proceden de una sociedad civil cada vez más comprometida con la investigación en cáncer.**

De estos proyectos tres son **Grupos Coordinados estables, dotados con 1,2 millones cada uno, que investigarán tumores de tiroides, vejiga y pulmón. Otro dotado con 150.000€ específico en cáncer infantil, y otro singular que tiene como fin detectar de manera temprana el cáncer de colon a través del aliento.** El resto se distribuyen entre las siete ayudas a investigadores postdoctorales dotadas con **135.000€ y una predoctoral de 75.000€ que ha recaído en la Dra. Paula Aldaz Donamaría** del Instituto de Investigación Sanitaria Biodonostia. La sociedad civil y las Juntas Provinciales de la **AECC** han permitido seguir impulsando la investigación en cáncer de calidad.

COMPARTIR ES ALGO MÁS QUE PARTICIPAR DE UNA MISMA EXPERIENCIA O FORMA DE PENSAR. PARA LA AECC, COMPARTIR ES INTERCAMBIAR VIVENCIAS DONDE UNOS Y OTROS PUEDAN BENEFICIARSE MUTUAMENTE. QUIÉN ES EL QUE MÁS RECIBE, NO ESTÁ TAN CLARO.



VOLUNTARIA

Teresa Pérez del Molino, Voluntaria de la **AECC** en el Hospital Universitario Central de Asturias

“Desde hace mucho tiempo me rondaba por la cabeza la idea de ayudar a los demás, pero nunca me decidí a realizarlo hasta que me recibí un golpe duro y al fin me decidí a hacerlo. Pensaba en dar todo lo que pudiera a otras personas que se encontrasen en peor situación. Pensaba que con el voluntariado iba a ser yo la que ofrecía... Nada más lejos de la realidad.

Primero encontré en los voluntarios a grandes compañeros y amigos. Segundo, el ambiente de colaboración y generosidad que se vive en la asociación. Pero lo más importante es el trabajo en el hospital, con los pacientes. De ellos estoy aprendiendo a escuchar y a valorar lo verdaderamente importante y siempre me llevo cariño y gratitud. Soy voluntaria para ayudar a los demás y sin embargo recibo mucho más de lo que doy. Gracias”



PACIENTE

Carmen Fernández Prada, atendida por la Junta Provincial de la **AECC** de Oviedo

*“En noviembre del 2013 me diagnosticaron un cáncer de mama. Todo el proceso terminó en marzo del 2014, y fue entonces cuando decidí acudir a la **AECC**.*

Allí encontré un enorme apoyo en el psicooncólogo y el resto del personal. Creo que fue una decisión fundamental en todo lo que ha sido mi capacidad para afrontar las secuelas de los tratamientos y tener una rápida recuperación.

*Actualmente, continúo visitando al psicólogo, y participo en diferentes actividades organizadas por la **AECC** en Oviedo. En mi opinión los programas de la **AECC** son estupendos y de gran ayuda para los pacientes oncológicos y nuestros familiares”.*

EL CÁNCER DE COLON LLEGA SIN AVISAR

QUE TE SORPRENDA SOLO DEPENDE DE TI.



Detectar a tiempo el cáncer de colon
puede curar el 90% de los casos.
Si tienes más de 50 años,
no corras riesgos: infórmate.

Asociación Española
Contra el Cáncer



aecc.es | 900 100 036



aecc
Contra el Cáncer

TU VIDA, NUESTRA VIDA

ATENCIÓN SOCIAL, LAS OTRAS NECESIDADES DERIVADAS DEL CÁNCER

LA **aecc** CON LOS MÁS VULNERABLES

EL CÁNCER ES UNA ENFERMEDAD QUE AFECTA NO SOLO AL PACIENTE SINO TAMBIÉN A SU ENTORNO MÁS CERCANO. EL IMPACTO QUE PRODUCE PUEDE SER EMOCIONAL, PSICOLÓGICO, FÍSICO Y TAMBIÉN SOCIAL. PARA PALIAR ESTAS NECESIDADES SOCIALES, LA AECC DISPONE DE UN PROGRAMA DE ATENCIÓN SOCIAL QUE, DESDE QUE COMENZÓ LA CRISIS, HA RECIBIDO UN 52% MÁS DE DEMANDAS.

Pese a que el Sistema Sanitario y de protección vigente en España proporciona la cobertura sanitaria necesaria para afrontar una enfermedad como el cáncer, puede suceder que existan una serie de situaciones de vulnerabilidad social derivadas del diagnóstico de la enfermedad. Para reducir al máximo las consecuencias provocadas por estas situaciones, la **AECC** tiene un **servicio de atención social dirigido a pacientes y familiares**. El objetivo es analizar e intervenir en los factores que condicionan la salud en el ámbito individual, familiar y social.



Este programa nació en 1990 y, a día de hoy, cuenta con **40 trabajadores sociales** que intervienen en las distintas sedes provinciales, en hospitales y en domicilio.

UN INCREMENTO DEL 52% DE DEMANDAS DE ATENCIÓN SOCIAL

El impacto social que provoca el cáncer es aún mayor en época de crisis. Según datos publicados por el Instituto Nacional de Estadística (INE) en 2013, el 27,3% de la población española se encuentra en riesgo de pobreza o exclusión social y el 41% de los hogares españoles no tienen capacidad para afrontar gastos imprevistos. A esta situación de vulnerabilidad se añade el diagnóstico de un cáncer, por lo que la **AECC** ha visto aumentada la demanda de atención social por parte de pacientes y familiares en un 52% desde el inicio de la crisis, pasando de casi 7.243 en 2010 a 11.009 en 2013. En demandas económicas, el aumento ha sido de un 34,6%.



MAYOR ATENCIÓN SOCIAL

2010	2013	EVOLUCIÓN
7.243	11.009	34,6%



Del total de demandas, el 21% son solicitudes de alojamiento en pisos y residencias, y el resto se reparte entre préstamos de material ortoprotésico, orientación sobre recursos sociales, voluntariado, inserción sociolaboral o banco de alimentos. Dado este incremento de demandas sociales, y teniendo en cuenta el perfil de quien las solicita, la **aecc** seguirá ofreciendo programas de atención social para cubrir las necesidades de un colectivo de especial vulnerabilidad de manera gratuita.

FUNCIONES DEL TRABAJADOR SOCIAL

- ▶ **Identificar las problemáticas socio familiares** asociadas a la enfermedad e informar de los recursos existentes, asesorando y acompañando en la búsqueda de alternativas que permitan satisfacer las necesidades del paciente.
- ▶ Poner en marcha **sistemas de ayuda** que permitan a las personas afrontar con garantías la situación en la que se encuentran.
- ▶ Proporcionar **atención personalizada** en domicilio o sede.
- ▶ Proporcionar **recursos materiales** a través de nuestro servicio de préstamo gratuito de material ortopédico y de ayudas económicas de emergencia.
- ▶ Gestionar **ayudas sociales** ejerciendo de enlace entre el enfermo y los servicios sociosanitarios.
- ▶ **Coordinar** con los miembros de la red de apoyo social existente, con el fin de no duplicar servicios y realizar una intervención integral y efectiva.



Juntos podemos vencerlo Seguro que Sí



FÉNIX DIRECTO

Seguros de Coche, Moto y Ciclomotor

902 10 44 45

(914 328 399 si tienes tarifa plana)

JOSÉ LUIS PÉREZ, PRESIDENTE DEL COMITÉ DE AUDITORÍA

“SEREMOS CAPACES DE ADAPTARNOS A ESTOS TIEMPOS CAMBIANTES”

DESPUÉS DE 40 AÑOS DE EXPERIENCIA PROFESIONAL, JOSÉ LUIS PÉREZ DICE SÍ CUANDO LA PRESIDENTA LE OFRECE SUMARSE AL CARRO DE LA AECC. LOS 15 AÑOS COMO VOLUNTARIA DE SU ESPOSA TAMBIÉN AYUDARON A ESTE ECONOMISTA Y AUDITOR DE PROFESIÓN A INCORPORARSE A UNA ASOCIACIÓN SOBRE LA QUE SUS EXPECTATIVAS, TRAS AÑO Y MEDIO DE TRABAJO, SE HAN VISTO AMPLIA Y GRATAMENTE SUPERADAS.

¿Qué le motivó a unirse a la aecc?

Mi esposa es voluntaria desde hace más de 15 años así que, cuando la presidenta me ofreció formar parte de la **aecc**, no fue difícil decidirme. Después de un año y medio, he de decir que todas mis expectativas han sido ampliamente superadas al ver la profesionalidad y la fabulosa entrega de todas las personas que forman parte de la **aecc**.

¿Qué retos cree que le esperan a la entidad?

La **aecc** es una organización cuyo entorno está en un proceso de cambio permanente. Adaptarse, en todos los ámbitos de su actividad, a estos cambios es el principal reto que le espera.

¿Qué puede aportar la Auditoría a la lucha contra el cáncer?

La **aecc** administra un presupuesto anual superior a los 51 millones de euros, más del 90% procede de las aportaciones de la sociedad civil. En los tiempos en los que vivimos, es fundamental dar confianza siendo eficaces y transparentes en la gestión de esos fondos. Aquí es donde la Auditoría Interna es una de las herramientas más importantes.

Dos palabras que definan su cometido en la aecc

Experiencia, la adquirida en más de 40 años de profesión, y ayuda, la que trato de prestar siempre que puedo.



¿Cómo cree que será la aecc de aquí a 10 años?

Será una organización dinámica, adaptada a los tiempos, altamente profesionalizada para poder seguir cumpliendo su misión.

Diga un objetivo inmediato...

Mejorar los mecanismos de control interno, mediante la elaboración de un “mapa de riesgos”, para ser capaces de dar una respuesta con garantías a los retos que se nos plantean.

Un “deseo aecc” para el futuro

Una asociación moderna, con una gestión “empresarial” líder, a la altura de las entidades más importantes pero sin perder el carácter social y especial que le otorga su misión.



ESFÚMATE DEL TABACO

PROGRAMA PARA DEJAR DE FUMAR

Tasa de
ÉXITO DEL

60%

En la aecc queremos ayudarte a abandonar el tabaco con nuestro programa para dejar de fumar.

Hazlo porque, además de mejorar tu salud, te permitirá ahorrar.

Asociación Española
Contra el Cáncer



aecc.es | 900 100 036



aecc
Contra el Cáncer

TU VIDA, NUESTRA VIDA

LA INVESTIGACIÓN, CLAVE PARA FRENAR EL CÁNCER

LA AECC COMPROMETIDA CON LA INVESTIGACIÓN ONCOLÓGICA

LA INVESTIGACIÓN ES FUNDAMENTAL PARA FRENAR LA PROGRESIÓN DEL CÁNCER. GRACIAS A ELLA SE HAN MEJORADO TRATAMIENTOS, SE HA AVANZADO EN PREVENCIÓN Y DETECCIÓN PRECOZ Y, COMO CONSECUENCIA, SE HA ELEVADO EL TECHO DE SUPERVIVENCIA. EL ESFUERZO DE LA AECC EN INVESTIGACIÓN, EMPIEZA A DAR SUS FRUTOS CON RESULTADOS QUE PODRÁN FRENAR LA PROGRESIÓN DEL CÁNCER.

Pese a que hay quien piensa que el cáncer es una enfermedad de relativa actualidad, **los primeros restos descubiertos se remontan al año 360.000 a.c** fecha en la que se data el primer descubriendo de un tumor en el Hombre de Steinheim. Desde entonces hasta ahora, todos los progresos en conocer, y en algunos casos controlar la enfermedad, se han debido a investigación.

Pero quizás hayan sido las dos últimas décadas del siglo XX, y lo que llevamos del XXI, los momentos en los que la ciencia oncológica ha sido capaz de lograr más avances para frenar la progresión de la enfermedad. **El descubrimiento del mecanismo de la metástasis, los oncogenes, el genoma, los anticuerpos monoclonales, el test de sangre oculta en heces...** son solo algunos de los hallazgos que han logrado que, a día de hoy, haya determinado tipo de tumores con un índice de supervivencia cercano al 85%.



Restos encontrados de "El Hombre de Steinheim"

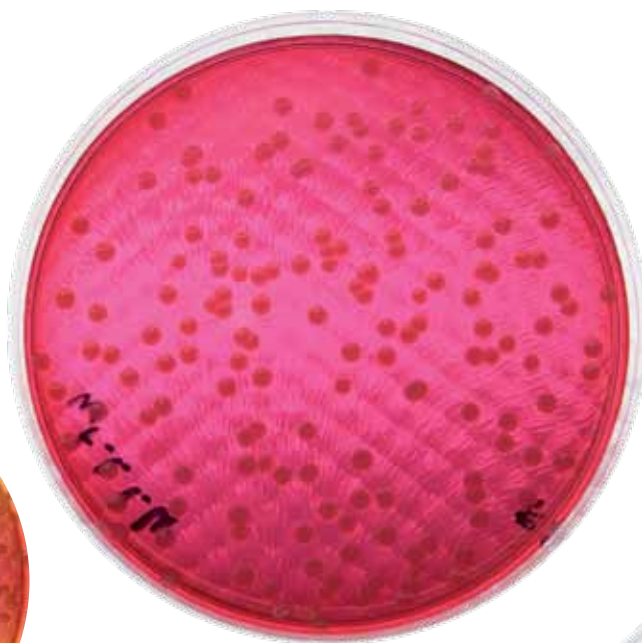
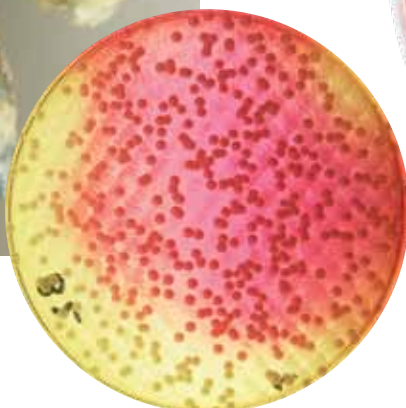

Hipócrates, padre de la medicina, fue el primero en usar el término “carcino” (cangrejo, por su forma invasiva en los tejidos) y “carcinoma” para describir tumores. Así nació el término “cáncer” para referirse a esta enfermedad. Desde entonces, ha sido la ciencia la que ha ido poniendo los ladrillos del conocimiento y por ella sabemos que **el cáncer no es una sola enfermedad sino más de 200**. A partir de este descubrimiento, se ha ido avanzando en tratamientos específicos para cada tipo de tumor.

Han sido innumerables los descubrimientos que han ido logrando que, a día de hoy, la palabra cáncer no sea sinónimo de muerte. Químicos, biólogos, médicos oncólogos, farmacéuticos, por citar solo algunos de los profesionales que intervienen en la ciencia oncológica, trabajando de forma conjunta han logrado elevar el techo de supervivencia de una enfermedad que en España padecen 1,5 millones de personas y de la que se diagnostican 220.000 casos nuevos cada año.

**1,5**

MILLONES DE ENFERMOS EN ESPAÑA

220.000

CASOS NUEVOS AL AÑO

Pero ¿en qué punto estamos en investigación en cáncer? Según el Dr. Mariano Barbacid, “V de Vida” de la **AECC** por su labor investigadora y descubridor del oncogen K-Ras, argumentó en 2012, cuando recibió su galardón que *“actualmente estamos en un momento de transición en el cual, gracias a las técnicas de ultrasecuenciación, estamos conociendo por primera vez, a nivel molecular, la gran complejidad de los tumores”*. Esto, que podría parecer una mala noticia es, según este científico, una buena ya que *“cuanto más conozcamos la enfermedad más probabilidades tendremos de poder tratarla”*.



“Cuanto más conozcamos la enfermedad más probabilidades tendremos de poder tratarla”.



AECC: OBJETIVO LA INVESTIGACIÓN

Y para llegar a este punto de conocimiento, que ya está abriendo nuevas vías para diseñar tratamientos personalizados, han tenido que pasar decenios. **Parte de los éxitos en investigación en cáncer en España se debe a que la sociedad civil se ha comprometido, con entidades como la AECC, en impulsar este tipo de investigación.**

Mucho antes de que se creara la Fundación Científica de la **AECC**, la asociación ya tenía puesta su mirada en la investigación oncológica. En el año 1959, la **AECC** destinaba parte de sus recursos a investigar el cáncer pero fue en 1971 cuando se articula su actividad como financiadora de proyectos de investigación en cáncer a través de su Fundación Científica. El trabajo constante de la **AECC** durante más de cuatro décadas ha dado como resultado que, en la actualidad, **sea la primera entidad social y privada que más fondos destina a investigar la enfermedad con casi 28 millones de euros en 151 proyectos abiertos.** Esto significa que la **AECC** invierte 25€ en investigar el cáncer por cada nuevo paciente diagnosticado en España.

PROYECTOS DE CALIDAD Y CERCANOS AL PACIENTE

La ciencia ha demostrado que **es posible mejorar el futuro de los enfermos de cáncer si se avanza en el conocimiento de esta enfermedad.**

Un buen ejemplo es el proyecto del Dr. Bustelo que, gracias a los fondos de la **AECC**, ha podido identificar una nueva diana terapéutica contra el cáncer de mama más agresivo. Este estudio confirma que **la eliminación de una determinada proteína, la R-Ras/TC21, de las células tumorales reduce el número de tumores de mama en ratones y se elimina las metástasis de pulmón.** Como apunta el mismo investigador, *“este estudio demuestra que la eliminación o desactivación de R-Ras2 puede ser una buena vía terapéutica en cáncer de mama, dado que hemos demostrado que la eliminación de esta proteína bloquea el desarrollo de los tumores y las metástasis sin inducir efectos negativos destacables en el organismo”.* **Más conocimiento del tumor y menos efectos secundarios.** Los resultados preliminares de este proyecto fueron tan importantes que fueron publicados en la prestigiosa revista científica Nature Communications.

Pero los esfuerzos de la **AECC** no solo se centran en mejorar tratamientos o descubrir nuevas dianas terapéuticas. Fiel a su visión de un enfoque integral, también **destina fondos para descubrir cómo detectar de manera precoz el cáncer y cómo reducir el riesgo de desarrollarlo.** Buenos ejemplos de ello son los proyectos llevados a cabo por los doctores **Antoni Castells y Enrique Quintero, y la doctora Marina Pollán.** El primero orientado a la **detección precoz del cáncer de colon** y, gracias a sus resultados, a día de hoy podemos tener una prueba coste-eficaz que permita implantar un programa de cribado que salvará miles de vida.



28.000.000 €
151 PROYECTOS ABIERTOS



Este proyecto fue también publicado en The New England Journal of Medicine por su calidad. El segundo, enfocado en la **prevención**, demostró que la **dieta mediterránea podría reducir hasta en un 30% el riesgo de desarrollar un subtipo de cáncer de mama**.

Estos son solo tres ejemplos de resultados del esfuerzo de la **AECC** en financiar investigación oncológica. **Pero no hay que olvidar el esfuerzo en adoptar desde 2007 una línea específica para investigar el cáncer infantil o las ayudas para que los talentos no escapen con su maleta de conocimiento a otros países.** La **AECC** financia investigación oncológica de calidad, cercana al paciente y traslacional, esto es, conectando todas las fases de la investigación desde la más básica, hasta la clínica. Y además, las ayudas de la **AECC** están pensadas para acompañar a los investigadores en toda su vida laboral, desde las aulas, para incentivar la vocación investigadora, hasta los grandes investigadores consagrados con proyectos de altísima calidad internacional. Con este esfuerzo, la **AECC** también está consolidando la estructura científica del país y contribuyendo a su divulgación. En palabras de Isabel Oriol, presidenta de la **AECC**, *“un país que no investiga, se empobrece. Por eso como representantes de la sociedad civil, estamos firmemente comprometidos con el impulso de la investigación oncológica”*.

“En 1959, la AECC ya destinaba recursos a investigar y se ha convertido en la primera entidad social y privada que más fondos destina a investigar la enfermedad”

“La AECC se esfuerza para que los talentos no escapen con su maleta de conocimiento a otros países”



DISTRIBUCIÓN DE LA INVERSIÓN

Ni son por tumores ni por razones geográficas. La **AECC** destina sus fondos a aquellos proyectos que, por calidad, sean seleccionados a través de concurso público. Desde esta premisa, la **AECC** tiene distribuidos sus casi **28 millones de euros** en proyectos que investigan desde el **cáncer de colon**, un 15% del total, al **cáncer de mama**, un 9%, o al **cáncer hereditario**, un 2%.

Distribuidos en dos grandes grupos, **Ayudas a equipos de investigación** y **Ayudas individuales a investigadores**, la **AECC** selecciona los proyectos bajo estrictos requisitos de calidad que incluye el concurso público y la evaluación externa a cargo de la ANEP.



151 Proyectos
de investigación



Presencia en 46 centros
de investigación



Más de 43 años financiando
la investigación biomédica



27,6 millones
desde 2009

DISTRIBUCIÓN DE LA INVERSIÓN

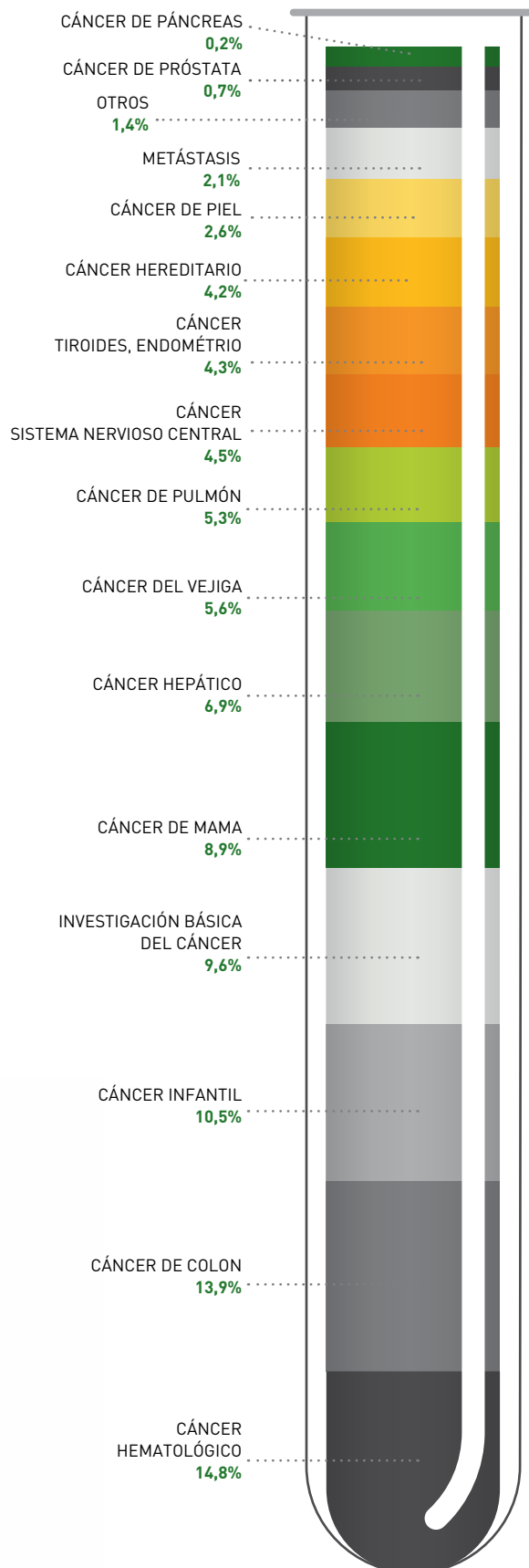

A close-up, back view of a woman's head and shoulders. She has long, brown hair styled in a thick braid that runs down her back. On her bare back, there are several moles of varying sizes and colors, including a small brown one near the shoulder, a tiny dark one in the center, and a larger, dark, irregular mole on the lower back. The background is a plain, light color.

EL SOL PUEDE DEJAR UNA HUELLA IMBORRABLE EN TU PIEL

La exposición inadecuada al sol puede causar alteraciones en la piel y ocasionar graves enfermedades. Por eso es tan importante protegerse de las radiaciones solares, no solo en playas y piscinas ni solo durante el verano, también el resto del año.

Protégete del sol. Protege tu salud.

**Asociación Española
Contra el Cáncer**

Infocáncer 900 100 036

www.aecc.es

YouTube    

 **aecc**
Contra el Cáncer

TU VIDA, NUESTRA VIDA

COMITÉ DE PARTICIPACIÓN DE PACIENTES

LA VOZ DE QUIEN PADECE CÁNCER

DESDE SUS INICIOS, LA AECC HA CONTADO ENTRE SUS MIEMBROS CON PACIENTES Y FAMILIARES. ELLOS HAN APORTADO LA VISIÓN DE QUIEN ESTÁ AFECTADO POR EL CÁNCER CON EL OBJETIVO DE MEJORAR LOS SERVICIOS QUE VENÍA OFRECIENDO LA ASOCIACIÓN. AHORA, SE CREA EL COMITÉ DE PARTICIPACIÓN DE PACIENTES PARA APORTAR UNA VISIÓN EXTERNA SOBRE ESTAS ACTIVIDADES.

“La AECC crea este comité como órgano consultivo del más alto nivel”

Mejorar los servicios de información y de apoyo y acompañamiento de la AECC. Esta es la finalidad última de la **creación de este Comité de Participación de Pacientes**, un órgano consultivo no vinculante creado para aportar una visión externa de las personas afectadas por la enfermedad. **Con este comité, la AECC también pretende articular la opinión y participación al más alto nivel de los afectados por cáncer** que, desde los primeros años de la asociación, han estado presentes en la AECC bien como órganos de gobierno voluntarios, como socios, como voluntariado testimonial o interviniendo en distintas facetas y actividades que lleva a cabo la Asociación.

Para garantizar la transparencia e independencia de este comité, los miembros deben conocer y aceptar la norma de conflictos de interés de la Asociación en cuyas disposiciones se señala que *“las personas que componen el Comité de Participación de Paciente no pueden ser miembros de juntas directivas de otras entidades de pacientes, ni de órganos de gobierno de la AECC, ni trabajadores de la propia asociación ni personas con actividad mediática pública”*. Los miembros de este nuevo comité lo serán a título individual y en ningún caso representarán a otra entidad.



COMPOSICIÓN DEL COMITÉ

Para formar parte de este comité hay que ser paciente de cáncer o familiar que sea, o haya sido, cuidador de la persona de su familia afectada por el cáncer. Los primeros deben haber finalizado el tratamiento hace más de 2 años. Se ha tenido en cuenta la región de residencia con el fin de poder contar con representación territorial variada y se ha contado con la colaboración de las distintas delegaciones provinciales para identificar personas voluntarias de la entidad interesados en participar en este comité.

El comité está formado por 10 personas, con un 50% de mujeres y hombres, 8 de ellos pacientes de cáncer (diferentes tipos) y 2 familiares y cuenta con representación de diferentes grupos de edad.

COMITÉ DE PARTICIPACIÓN DE PACIENTES



OTROS EJEMPLOS INTERNACIONALES

Este tipo de comités son habituales en otras partes del mundo. Así, en el **Reino Unido**, la **ONG Macmillan Cancer Support**, una de las entidades con más prestigio del ámbito oncológico, tiene “**Cancer Voices**” un apartado exclusivo para pacientes donde pueden ofrecer apoyo a otros pacientes, familiares y a la propia comunidad en todo lo relacionado con el cáncer.



La **European Cancer Organisation (ECCO)** también ha creado el “**Patient Advisory Committee**” con el fin de contar con la opinión de los pacientes para mejorar sus actividades.



En **EEUU**, la **FDA (Food and Drugs Administration)** que es la Agencia del Departamento de Salud para la aprobación de medicamentos tiene en su comité el “**Patient Representatives Program**” para facilitar la participación de las personas enfermas.



SOLÁN DE CABRAS, BOTELLAS ROSAS CONTRA EL CÁNCER

GOTAS DE SOLIDARIDAD

UNA DE LAS MARCAS MÁS RECONOCIDAS DEL SECTOR DE ALIMENTACIÓN, SOLÁN DE CABRAS, SE VISTIÓ DE ROSA PARA APOYAR A LAS MUJERES CON CÁNCER A TRAVÉS DE LA AECC. CAMBIANDO DE COLOR SU RECONOCIDA BOTELLA AZUL, ESTA EMPRESA PUSO EN MARCHA LA CAMPAÑA “GOTAS DE SOLIDARIDAD” POR LA QUE COLABORA EN EL PROGRAMA DE ATENCIÓN PSICOLÓGICA DE LA AECC.

Uno de los pilares de actuación de la **AECC** es el **apoyo y acompañamiento a la persona enferma y su familia**. Dentro de los servicios que ofrece la asociación destaca, por su antigüedad e implantación, la **atención psicológica profesional al paciente y su familia**. Durante el 2013, la AECC atendió casi 33.000 demandas de afectados tanto en sesiones grupales como individuales.

Ha sido precisamente este servicio con el que ha querido colaborar Solán de Cabras en su campaña “**Gotas de Solidaridad**”. La mencionada campaña tenía como objetivo lograr el reto de conseguir, en dos meses, 11.000 minutos de atención psicológica tanto para pacientes como para familiares. Para lograrlo, la marca puso a la venta la botella rosa de 1,5L poniendo de esta manera su identidad corporativa al servicio de esta causa.

“GOTAS DE SOLIDARIDAD”, DEL AZUL AL ROSA

Las botellas de Solán de Cabras, reconocibles por su color azul intenso, cambiaron al rosa para poder estar más cerca de las mujeres con cáncer de mama. El rosa, color que representa la lucha contra esta enfermedad, fue **por dos meses el color de referencia de una marca líder en su sector**.

De manera paralela a la venta de las botellas rosas, Solán de Cabras lanzó una campaña viral en redes sociales para recabar mensajes de apoyo a los enfermos de cáncer. **El objetivo era crear una corriente de solidaridad para infundir ánimo y fuerza a todos los que estuvieran pasando por la enfermedad**.

La campaña fue todo un éxito y las botellas vestidas de rosas lograron su objetivo y durante los meses de verano, miles de personas contribuyeron a alcanzar esos 11.000 minutos de atención psicológica.



CONCIENCIACIÓN Y AECC EN MARCHA

Pero la colaboración de Solán de cabras con la **AECC** y su compromiso con la salud va más allá de esta campaña.



Jesús Núñez, Director General de la Unidad de Agua y Refrescos de Mahou San Miguel.
Isabel Oriol, Presidenta de la Asociación Española Contra el Cáncer y de su Fundación Científica.

En este sentido, la compañía pondrá en marcha **jornadas** en las que expertos de la **AECC**, junto a los responsables de salud de la compañía, darán charlas en todas las sedes y centros de producción para **concienciar a sus profesionales de la importancia de la detección precoz, los hábitos de vida saludable y de la información para prevenir el cáncer.**

Por último, también acompañaron a la **AECC** en las primeras carreras **"AECC en marcha"** de Madrid y Lleida hidratando a los más de 6.000 corredores que el pasado 19 de octubre se pusieron las zapatillas para luchar contra la enfermedad.



MOTIVOS PARA SER SOCIOS

PARTE FUNDAMENTAL DE LA AECC SON SUS SOCIOS. GRACIAS A SU COLABORACIÓN, PODEMOS SEGUIR TRABAJANDO CADA DÍA CONTRA EL CÁNCER. ELLOS SON NUESTRO MOTOR. ESTA ES SU VOZ

Soy socia porque creo que todos tenemos que aportar nuestro granito de arena para acabar con el cáncer.

Estoy convencida de que, si más gente tomara esta decisión, la AECC podría destinar más fondos a la investigación y más pronto que tarde, podríamos ganar este partido al cáncer. Soy socia y orgullosa de serlo porque veo como esta asociación trabaja con honestidad y dedicación.

Paula. E.S

Soy de la AECC por muchas razones. Porque investigan, porque informan, porque conciencian.

Pero sobre todo soy de la AECC porque están al lado de quien más lo necesita justo cuando más lo necesita. Soy profesional sanitario y, por mi trabajo, veo cada día al voluntariado acompañando a los pacientes con una sonrisa y total dedicación. Por ellos, por los pacientes. soy de la AECC.

Bruno M.E

Cuando me diagnosticaron cáncer de tiroides, no sabía ni a quien ni dónde acudir.

En las primeras sesiones de quimio encontré a los voluntarios de la AECC que me ayudaron y me informaron.

Luego acudí a la asociación y allí, las psicólogas trabajaron conmigo para llevar mejor la enfermedad. A día de hoy estoy curada, bueno, he superado esta fase como dice mi psicóloga y solo quiero devolver todo lo que he recibido.

Agustina. P.Z

Mi padre murió de cáncer de pulmón con metástasis en el cerebro.

Aquellos últimos días fueron terribles para toda la familia y ahí estaba la AECC. Nos ayudaron a sobrellevar aquellos momentos de despedida y, a día de hoy, seguimos recibiendo ayuda para poder superarlo. Soy socio y, en cuanto pueda, seré también voluntario. Sólo puedo decir. ¡Gracias!

Roberto. V.M

**DÉJANOS TU TESTIMONIO.
QUEREMOS CONOCERTE.**

Déjanos tu testimonio en socios@aecc.es

Los textos destinados a esta sección no deben exceder las 100 palabras y es imprescindible que conste el domicilio, teléfono y DNI. La AECC se reserva el derecho de publicar tales colaboraciones así como de resumirlas o extractarlas. No se devolverán los originales no solicitados ni se dará información sobre ellos.

SI CREES
QUE ESTÁS
SOLO
NO NOS
CONOCES



Si crees que podemos vencerlo,
HAZTE SOCIO

Asociación Española Contra el Cáncer aecc.es | 902 886 226



TU VIDA, NUESTRA VIDA

NOTICIAS BREVES

ASOCIACIÓN ESPAÑOLA CONTRA EL CÁNCER



BANCOS DE PELUCAS MÁS ÍNTIMOS Y EFICIENTES

Las Juntas Locales de la **AECC** en Ferrol y Santiago han renovado su **servicio de préstamo de pelucas** para mujeres que han perdido el pelo a consecuencia de los tratamientos de quimio y radioterapia, con el objetivo de ofrecer una atención mejor y más rápida. Los locales de la asociación cuentan con una sala reservada para dar este servicio en las mejores condiciones.



MÁS DE 5.000 CORREDORES EN LA I CARRERA "AECC MADRID EN MARCHA"

Más de 5.000 personas formaron en Madrid una marea contra el cáncer que recorrió los 4 y 10 kilómetros de recorrido en el parque Juan Carlos I. Esta I edición de la carrera "**AECC Madrid en marcha**" fue el éxito de un proyecto que busca unir la práctica del deporte y la oportunidad de contribuir con la investigación en cáncer.



I JORNADAS CIENTÍFICAS EN ÁVILA

Durante dos días, el 9 y el 10 de mayo pasado, tuvieron lugar las **I Jornadas Oncológica en Ávila** organizadas por la **AECC** abulense. Con el aval científico de la Sociedad Española de Oncología Médica (SEOM) y la Sociedad Española de Cuidados Paliativos (SECPAL), estas jornadas fueron declaradas de Interés Científico-Sanitario por la Consejería de Sanidad de la Junta de Castilla y León.



CAMPAÑA DE LA AECC EN VIZCAYA

Durante dos meses, la **unidad móvil de la AECC en Vizcaya** recorrió **45 localidades vizcaínas** con el objetivo de **eliminar los hábitos de riesgo durante la exposición al sol y, mejorar la salud de la piel de la población**. En total se realizaron 50 acciones de prevención del cáncer de piel en las que participaron 18.000 personas y realizaron 4.990 análisis para la determinación del fototipo.



MÁS DE 125 NIÑOS ENFERMOS DE CÁNCER SE CONVIERTEN EN COPILOTOS

El 4 de octubre, la **AECC** de Barcelona con la colaboración del Circuit de Barcelona-Catalunya organizó la “**VII Jornada AECC & Circuit de Barcelona-Catalunya**” en Montmeló. Dedicada a niños y niñas enfermos de cáncer y sus familias, la Jornada quiere ser un punto de encuentro lúdico, fuera del contexto hospitalario, con el objetivo de hacer olvidar por unas horas la enfermedad.



ENTREGA DE PREMIOS DESTINADOS A LA INVESTIGACIÓN

La **AECC** entrega en Málaga el Premio Carmen Lavigne Hinojosa destinado a financiar dos proyectos de investigación oncológica. Ambos han sido seleccionados a través de concurso público y evaluación externa, con los estándares de calidad de la **AECC**. Uno de ellos busca los genes responsables del carcinoma hepatocelular y el otro mejorar el conocimiento sobre el proceso de inicio, desarrollo y diseminación del cáncer.



IV EDICIÓN DE LA CARRERA “A SANTIAGO CONTRA EL CÁNCER”

Por cuarto año consecutivo, del 27 al 29 de junio, la **AECC** de León colabora con la asociación deportiva leonesa “**No Hay Güevos**” para organizar una carrera por relevos entre León y Santiago de Compostela. Durante 48 horas, 59 corredores cubren la ruta en equipos de relevos con un doble objetivo: concienciar y recaudar fondos para la **AECC**. Este año, se ha llegado a la cifra de 20.000€.



CONVENIO CON EL AYUNTAMIENTO DE SA POBLÁ PARA PRESTAR ATENCIÓN PSICOLÓGICA

El Consistorio de sa Pobra y la Junta Provincial de la aecc de Baleares firmaron un acuerdo de colaboración mediante el cual un profesional de la aecc prestará servicios de atención psicológica tanto a los pacientes oncológicos del municipio como a sus familiares. Un local municipal estará habilitado para esta actividad y desde el centro de salud se informará a los pacientes de su existencia.

NOS PREMIARON...

GRACIAS

LA AECC, RECIBE NUMEROSOS PREMIOS Y RECONOCIMIENTOS GRACIAS AL TRABAJO DE SUS DELEGACIONES PROVINCIALES. ESTOS SON SOLO ALGUNO DE ELLOS.

LEÓN

Placa “en reconocimiento a la labor realizada por la **AECC** con la sociedad leonesa”.
Otorgado por el Ayuntamiento de León.

ZAMORA

Premio solidario “Zamorano del Año”.
Otorgado por la Asociación de Empresarios de Zamora.

VIGO

Medalla de la ciudad
otorgada por el
Ayuntamiento
de Vigo.

ZARAGOZA

Deporte y Mujer - XIII Gala
del Deporte en Zaragoza.
Otorgado por el
Excelentísimo Ayuntamiento
de Zaragoza.

BADAJOS

Medalla de oro.
Otorgada por el
Ayuntamiento de Montijo
a la Junta local de la ciudad.

MURCIA

Medalla de Oro.
Otorgado por el ltre.
Colegio Oficial de Odontólogos
y Estomatólogos de la Región
de Murcia.

Gracias a todos

LA HISTORIA DE LA ASOCIACIÓN ESPAÑOLA CONTRA EL CÁNCER (AECC) ESTÁ REPLETA DE HITOS QUE HAN ABIERTO CAMINO EN LA LUCHA CONTRA EL CÁNCER EN ESPAÑA. UNO DE ELLOS HA SIDO LA ACTIVIDAD QUE LA AECC HA REALIZADO EN INVESTIGACIÓN ONCOLÓGICA DESDE HACE CASI SEIS DÉCADAS. PESE A QUE SU FUNDACIÓN CIENTÍFICA NACE OFICIALMENTE EN 1971, DESDE LOS INICIOS NUESTRA ENTIDAD TENÍA CLARO QUE LA INVESTIGACIÓN SERÍA CAPAZ DE GANAR AL CÁNCER.

Desde la década de los cincuenta hasta 2014, la **AECC** ha tenido en la investigación en cáncer una de sus principales actividades. Sin dejar de lado la atención a la persona enferma, los primeros dirigentes de la asociación ya tenían claro que había que impulsar la labor investigadora.



Los esfuerzos de la **AECC** en esta materia fueron constantes pero se articularon de una manera definitiva cuando, **en 1971, se crea la Fundación Científica de la aecc que sería responsable de dirigir la divulgación científica, la investigación y la biblioteca.** Su primer presidente del Comité técnico fue el profesor Antonio Llombart Rodríguez siendo director de la Fundación el Dr. Félix Vallejo Nágera y como miembro del consejo asesor el **Premio Nobel de Fisiología y Medicina el Dr. Severo Ochoa.**

Dos años más tarde, la Fundación Científica de la **AECC** había destinado a sus fines 6.625.000 pesetas y sentó las bases para convertir a la asociación, a día de hoy, en la primera entidad que más fondos destina a investigar el cáncer.

¿Sabías que...

... Las primeras ayudas a la investigación se realizaron en **1959** cuando se destinan los primeros fondos al Instituto Nacional del Cáncer para conocer las causas de la enfermedad. **En 1963 se destinaron 250.000 pesetas a un estudio de investigación que estudiaba la obtención de nuevas mostazas nitrogenadas,** cuyo radical clorado se consideraba uno de los más eficaces contra la célula cancerosa.

€

250.000 PESETAS

DESTINADAS AL ESTUDIO DE MOSTAZAS NITROGENADAS

1971**NACE LA FUNDACIÓN
CIENTÍFICA DE LA AECC**



A todos los que nos ayudan a traerle carbón al cáncer: **Feliz Navidad**



La investigación permite
que tus aportaciones
contribuyan de forma efectiva
en la lucha contra el cáncer.

**Esta Navidad, continúa
regalando felicidad.**

